# DUE CUORI UN TANDEM Per la donazione degli organi

scritto da Redazione Abruzzo Popolare | 7 Settembre 2023

*I coniugi Vanucci di Riccione arriveranno sulla bici a due posti per raccontare la loro storia in piazza Fosse Ardeatine, sabato 9 settembre*

**Giulianova, 7 settembre 2023.** Farà tappa a Giulianova, sabato prossimo, "Due cuori un tandem", iniziativa di sensibilizzazione sulla donazione sostenuta da Aido (Associazione Italiana per la Donazione di Organi, tessuti e cellule) e patrocinata dal Coni e dal Cip Emilia-Romagna.

Attorno alle 17, arriveranno in piazza Fosse Ardeatine, in sella al loro tandem, i coniugi Maurizio e Giovanna Vanucci. La coppia, partita oggi da Riccione, percorrerà in venti giorni 1350 chilometri, toccando le città di Senigallia, Porto Recanati, Giulianova, Termoli, Gaeta, Sabaudia, Ostia, Cerveteri, Tarquinia, Orbetello e Grosseto. Il ritorno a Riccione è previsto per il 27 settembre, primo anniversario dell' intervento grazie al quale è stato impiantato a Maurizio un rene sano, donato da Giovanna. La coppia si allena da febbraio per portare a termine un'impresa che consentirà di devolvere fondi all' Aido e di dimostrare che il trapianto può, anzi deve, rappresentare il ritorno ad una vita normale, una vita insieme, appunto in tandem.

Una delegazione della Fiab di Giulianova attenderà la coppia sul lungomare Zara Nord, all'uscita del ponte di legno sul

Salinello,  per scortarla al centro del Lido. In piazza Fosse Ardeatine ci saranno il Vicesindaco Lidia Albani, la dottoressa della Asl di Teramo Santa De Remigis, coordinatrice aziendale per la donazione di organi e tessuti, i Presidenti regionale e provinciale di Aido, rispettivamente Antonio Di Nunzio e Marzia Minervini, il consigliere nazionale Nicola Alessandrini.

La cittadinanza è invitata ad intervenire e ad accogliere calorosamente Maurizio e Giovanna, che racconteranno la loro storia, dando una tangibile testimonianza di generosità, umanità e determinazione.

---

# IL CENTRO DI RACCOLTA RIFIUTI dopo sei anni torna in funzione

scritto da Redazione Abruzzo Popolare | 7 Settembre 2023

*Un servizio fondamentale per facilitare il conferimento dei rifiuti e per disincentivare l'abbandono*

**Roseto degli Abruzzi, 7 settembre 2023.** Dopo sei anni di attesa torna in funzione il Centro di Raccolta Comunale di Roseto degli Abruzzi. A ufficializzare la riapertura dell'area dedicata al conferimento di rifiuti di vario tipo è stato, questa mattina alla presenza della Stampa, il taglio del

nastro da parte del Sindaco Mario Nugnes, accompagnato dalla Presidente del Consiglio Gabriella Recchiuti, dall'Assessore Gianni Mazzocchetti, dai Consiglieri Comunali Simona Di Felice e Christian Aceto, dal Direttore Esecutivo del Contratto del Comune Simona Mantenuto e dalla dottoressa Alessandra Candelori per la Diodoro Ecologia.

La riapertura del Centro di Raccolta rappresenta un altro traguardo raggiunto dall'Amministrazione Comunale di Roseto degli Abruzzi che fin dal giorno del dissequestro, nell'agosto dello scorso anno, ha lavorato gomito a gomito con gli uffici e con la Diodoro Ecologia per ottenere tutte le autorizzazioni necessarie. Un lungo percorso, anche burocratico, che si è concluso con l'esecuzione di tutti i lavori necessari alla riattivazione di un servizio fondamentale per la collettività.

Avere un Centro di Raccolta in funzione sul territorio è importante perché permette ai cittadini di smaltire diversi tipi di rifiuti (spesso difficilmente conferibili) immediatamente, nel rispetto degli orari di apertura, senza dover attendere il passaggio del gestore. Un servizio utilissimo anche per i turisti e per chi possiede una seconda casa che da oggi potrà conferire i materiali ammessi direttamente al Centro di Raccolta prima di ripartire. Inoltre, ha lo scopo di favorire la crescita della raccolta differenziata e disincentivare l'abbandono abusivo dei rifiuti sul territorio. A tal proposito è prevista, da parte degli Uffici Comunali e della Diodoro Ecologia, una campagna di sensibilizzazione che andrà a coinvolgere anche le scuole del territorio. Perché fondamentale è la responsabilizzazione delle nuove generazioni nei confronti delle buone pratiche e al rispetto dell'ambiente.

"La riconsegna del Centro di Raccolta alla città di Roseto rappresenta un grande atto di civiltà e vicinanza nei confronti dei cittadini ma anche un atto di rispetto nei confronti del contratto di igiene urbana che al suo interno prevede diverse azioni che sono mirate a migliorare il

servizio e ad abbatterne i costi – ha detto il Sindaco Nugnes a nome di tutta l'Amministrazione Comunale – Un risultato raggiunto grazie ad una rete, oggi ben rappresentata qui, che ha saputo lavorare in sinergia: a partire dall'Amministrazione che ha raccolto il lavoro di chi l'ha preceduta in un processo di continuità fondamentale per la riapertura. In particolare, mi piace citare l'ex Sindaco Sabatino Di Girolamo che ha subito, senza averne responsabilità, la chiusura del Centro e l'attuale Capogruppo di Maggioranza Enio Pavone che, durante il suo mandato da primo cittadino, ha avuto la bella intuizione di avviare questo servizio. In campagna elettorale avevamo preso l'impegno di risolvere i problemi legati alla chiusura di questo Centro per poi riuscire a riconsegnarlo nei tempi giusti e necessari. Riaprire il Centro significa poi portare nuovo decoro all'area dell'Autoporto di Roseto e sarà apprezzato anche da coloro che hanno un'attività in questa zona".

Ovviamente, come prima della chiusura, sono chiare e inderogabili le regole per poter usufruire del servizio. Regole che saranno rese note alla cittadinanza attraverso la pubblicità sui canali istituzionali e che vengono riportate anche di seguito.

GLI ACCESSI. L'accesso al Centro di Raccolta è consentito alle seguenti utenze:

a. Utenze domestiche con residenza nel Comune di Roseto degli Abruzzi e/o proprietari di seconda casa;

b. Titolari di imprese con sede operativa nel Comune di Roseto degli Abruzzi.

L'accesso al Centro di Raccolta, delle utenze (domestiche e non domestiche) avverrà mediante la presentazione della seguente documentazione: documento d'identità o tessera sanitaria, iscrizione al ruolo della Tassa dei Rifiuti, eventuale delega del titolare dell'utenza o dell'azienda in

caso di utenze non domestiche.

ORARI. Secondo quanto stabilito dal Regolamento del Centro Comunale di Raccolta, il conferimento dei rifiuti presso lo stesso dovrà essere effettuato nelle seguenti giornate ed orari:

Lunedì: 13,00 – 19,00

Martedì: 8,00 – 14,00

Mercoledì: 8,00 – 14,00

Giovedì: 13,00 – 19,00

Venerdì: 8,00 – 14,00

Sabato: 8,00 – 14,00

TIPOLOGIA. All’interno del Centro di Raccolta Comunale, potranno essere conferite esclusivamente le tipologie di rifiuti, ricomprese nell’elenco di cui al D.M. 08/04/2008 e successive modifiche ed integrazioni:

– toner per stampa esauriti, 10 pz. /anno;

– rifiuti misti dell’attività di costruzione e demolizione (solo da piccoli interventi di rimozione eseguiti direttamente dal conduttore della civile abitazione) – 0,5 m3/accesso, massimo 5 accessi/anno;

– abbigliamento, nessun limite;

– prodotti tessili, nessun limite;

– tubi fluorescenti ed altri rifiuti contenenti mercurio, 20 pz. /anno;

– apparecchiature fuori uso contenenti clorofluorocarburi, 4 pz. /anno;

– oli e grassi commestibili, nessun limite;

– vernici, inchiostri, adesivi e resine contenenti, sostanze pericolose; 5 contenitori /anno (max da 20 litri);

– medicinali citotossici e citostatici, nessun limite;

– medicinali diversi, nessun limite;

– batterie e accumulatori al piombo derivanti dalla manutenzione dei veicoli ad uso privato, effettuata in proprio dalle utenze domestiche, 2 pz. /anno;

– apparecchiature elettriche ed elettroniche fuori uso, nessun limite;

– rifiuti biodegradabili (sfalci e potature), 0,5 m3/accesso-massimo 10 accessi/anno;

– rifiuti ingombranti, 2 m3/accesso.

---

# GIUNTA SEMPRE PIÙ LITIGIOSA e senza programmi

scritto da Redazione Abruzzo Popolare | 7 Settembre 2023

*Solo dall'opposizione proposte per la città*

**Ortona, 6 settembre 2023.** Ci sono due cose, strettamente collegate tra loro, su cui si fonda l'attività dell'amministrazione Castiglione: le liti e la volontà di

tenersi ben stretta la poltrona. Al territorio tanto poi pensa l'opposizione che, spesso inascoltata, continua comunque a mettere progetti e proposte sul tappeto. Non è un caso se, anche oggi, i capigruppo si sono riuniti per programmare il prossimo consiglio comunale che è stato richiesto e voluto dagli otto consiglieri  Cocciola, Di Nardo, Coletti, Schiazza, Vanni, Rabottini, Cocco e Sorgetti, che coscientemente continuano a rappresentare gli interessi della città.

Da cui la litigiosa giunta Castiglione è amaramente distante. A discutere dei temi importanti proposti dall'opposizione in tema di rigenerazione urbana (dal restauro di palazzo Corvo a quello del polo museale Farnese) e di fabbisogno di personale dell'amministrazione si presenteranno con un assessore in meno, visto che Paola Di Sipio ha deciso di uscire sbattendo la porta. E anche rumorosamente. Aprendo uno squarcio sulla realtà interna ad un sistema di rapporti che certamente non è apparso improntato alla reciprocità e alla collaborazione.

*"Oggi possiamo soltanto sottolineare che quanto abbiamo detto in oltre un anno sui rapporti politici di maggioranza era tristemente vera* – affermano Cocciola, Di Nardo, Coletti, Schiazza, Vanni, Rabottini, Cocco e Sorgetti – *le prevaricazioni, la mancanza di confronto, l'analfabetismo istituzionale che ha contraddistinto le relazioni con l'opposizione sono la matrice che caratterizza questa amministrazione. Che è incapace, inoperosa e buona solo a trincerarsi dietro l'apparenza delle manifestazioni e delle feste di piazza. Ortona ha bisogno di concretezza, di progetti, di investimenti, di uscire dalla fase di stallo in cui è precipitata, vittima di un clima costante da campagna elettorale e di promesse non mantenute. Per Castiglione e i suoi da tempo sarebbe arrivata l'ora di un esame di coscienza. Ma non hanno neppure più la forza per guardarsi allo specchio".*

# NOTTI BIANCHE grande successo

scritto da Redazione Abruzzo Popolare | 7 Settembre 2023

*Oltre 50mila visitatori nei sei appuntamenti dal 13 luglio al 17 agosto al Village Outlet*

**Città sant'Angelo, 6 settembre** 2023. Grandissimo successo per le Notti Bianche dell'estate 2023 del Città Sant'Angelo Village Outlet. Sei appuntamenti partiti giovedì 13 luglio fino a giovedì 17 agosto che hanno catturato l'attenzione di oltre 50mila visitatori. Numeri straordinari con pienone in ogni evento. Più di dodici ore di intrattenimento, oltre cento persone coinvolte per la riuscita degli spettacoli. Il tutto con eventi gratuiti, apprezzatissimi da tutti e che hanno visto come protagonisti artisti di caratura nazionale: Cristiano Malgioglio, Teo Mammucari, Vincenzo Olivieri, Cristina D'Avena, Bobby Solo e Max Giusti. Un cartellone con volti noti dello spettacolo italiano e abruzzese ed un risultato vincente cui ha contribuito anche la promozione nei negozi che hanno offerto sconti a partire dal – 30% nelle serate di evento.

Grande soddisfazione anche da parte del Direttore del Città Sant'Angelo Village Outlet, Giuseppe Di Gianvincenzo: "Siamo contenti per l'ottima riuscita delle Notti Bianche. Ci aspettavamo tanto pubblico ma non con questi numeri e risultati. Un grande successo che è stato reso possibile grazie al lavoro di squadra. È stata un'estate meravigliosa,

abbiamo regalato momenti di musica, cabaret, divertimento e spensieratezza, coordinandoci anche con le strutture ricettive del territorio, che ringraziamo. Non ci fermiamo qui perché stiamo già allestendo il cartellone natalizio ed una serie di appuntamenti che porteranno proprio alle festività del Natale. Da settembre a dicembre, abbiamo in programma attività ed eventi pensati per tutti i visitatori dell'Outlet. Il Città Sant'Angelo Village Outlet sta diventando un punto di riferimento per tutti ed è questa la più grande soddisfazione".

---

# AD ATESSA ARRIVA L'OKTOBERFEST

scritto da Redazione Abruzzo Popolare | 7 Settembre 2023

*Appuntamento dall'8 al 10 settembre prossimi*

**Atessa, 5 settembre 2023.** Arriva l'Oktoberfest e porta l'atmosfera dell'originale Oktoberfest di Monaco direttamente in Val di Sangro, creando un ponte con le tradizioni bavaresi. L'appuntamento è per l'8 il 9 e il 10 settembre prossimi in Piazza Garibaldi, dalle ore 19.

*"L'appuntamento* – spiegano gli organizzatori – *unisce cultura, cibo, birra e divertimento. La nostra iniziativa è ufficialmente riconosciuta dall'Oktoberfest con birre dalla ricetta originale. Quindi vasta selezione di birre, piatti*

*tradizionali e intrattenimento”.*

La kermesse prenderà il via l’8 settembre con il sindaco di Atessa, Giulio Borrelli, che aprirà la prima botte e spillerà la prima birra. Apertura anche degli stand gastronomici. Quindi live music con I Malajente che rappresentano la nuova espressione della musica latina, che deriva dalla fusione di culture latino-americane differenti quali quella cubana, la boliviana, l’argentina, la portoricana, la dominicana.

Il 9 settembre si replica con le sonorità dei “Frutti Freschi” e la loro… spremuta di musica italiana. Interpreteranno canzoni che hanno fatto la storia della musica italiana: cantautori evergreen e moderni, dance e disco music. La band sarà vestita rigorosamente a tema… frutta. Oltre allo spettacolo saranno presenti momenti di karaoke e giochi di gruppo. Il 10 settembre apertura con i balli della tradizione popolare abruzzese delle Giovani Voci Dijoriane, dirette dal maestro Lelio Pili.

A seguire show comico con Stellina, abruzzese doc che conduce due programmi su Super J Tv canale 16 e conta numerose apparizioni in tv nazionali in programmi come *Eccezionale veramente, Striscia la Notizia, I Soliti Ignoti, Tu Si Que Vales, Bar Stella.*

Ha partecipato a diversi film e a breve lo si potrà vedere anche in Rai. Si continua con la musica dal vivo dei Roppoppò, cantastorie dei luoghi e delle tradizioni delle genti d’Abruzzo delle quali raccoglie elementi distintivi rinnovandoli con un’apparente semplicità e accompagnandoli con il suo ***ddu’ botte***.

---

# MODA SOTTO LE STELLE a Città Sant’Angelo

scritto da Redazione Abruzzo Popolare | 7 Settembre 2023

*Domenica 10 settembre, dalle ore 19:00, nel Giardino Comunale*

**Città Sant’Angelo, 5 settembre 2023**. La moda torna protagonista a Città Sant’Angelo. Su iniziativa dell’associazione CALP Commercianti e artigiani angolani, domenica 10 settembre 2023, ci sarà l’evento intitolato ***Moda sotto le Stelle***.

A partire dalle ore 19:00, nel Giardino Comunale, con un aperitivo al tramonto e con un panorama mozzafiato, prenderà il via la serata, in una cornice elegante e raffinata. Alle ore 21:00, poi, inizierà la sfilata di moda. Il via sarà dato dalla moda bimba/bimbo, a seguire moda donna giorno per concludere con la moda sposa. Inoltre, ad allietare la serata, ci sarà buona musica e intrattenimento. Un ultimo appuntamento, prima della fine dell’estate, per chiudere, letteralmente, in bellezza.

---

# PRIMO GIORNO DI ATTIVITÀ PER

# I NIDI

scritto da Redazione Abruzzo Popolare | 7 Settembre 2023

*Il Sindaco Jwan Costantini e il Vicesindaco Lidia Albani incontrano personale e bambini dell' Arcobaleno e delle Coccinelle. Da gennaio, i posti disponibili saliranno a 100*

**Giulianova, 4 settembre 2023.** Come da tradizione, il Sindaco Jwan Costantini ed il Vicesindaco Lidia Albani hanno portato il saluto dell' Amministrazione Comunale ai Nidi Arcobaleno e Le Coccinelle nel giorno di ripresa delle attività educative. Oggi, infatti, le strutture sono tornate operative ed hanno accolto in un clima affettuoso e familiare i bambini iscritti.

*"Aprire con loro il mese di settembre* – commenta il Sindaco Costantini – *è per noi un orgoglio ed un grande piacere. Sono loro, i più piccoli ospiti delle scuole giuliesi ed è giusto dedicare tempo e prestare le attenzioni necessarie. Il personale è motivato, gli spazi accoglienti. Ci sono tutte le premesse per vivere in serenità i prossimi mesi"*

*"Quando ci siamo insediati* – sottolinea il Vicesindaco – *il nostro primo impegno è stato portare a 25, in pochissimi giorni, i 22 posti disponibili. Oggi, quattro anni dopo, il numero è salito a 76. Da gennaio, arriveremo a 100. Il risultato è frutto della costanza e dell'incisività dell' Amministrazione Comunale e degli Uffici. Dare risposte concrete alle famiglie è stato un imperativo, un dovere a cui non ci siamo sottratti e che rende sensata e credibile, oggi, la nostra presenza in queste aule."*

# UFFICIO UNICO EUROPA VICINA. Parte il progetto

scritto da Redazione Abruzzo Popolare | 7 Settembre 2023

*Nei comuni di Ortona capofila, Crecchio, Orsogna, Arielli, Tollo e Canosa Sannita.* Primo workshop nel comune di Tollo, giovedì 7 settembre

**Ortona, 2 settembre 2023**. Una strategia intenta a favorire lo sviluppo territoriale, gestendo in maniera associata servizi diretti a sostenere efficacemente l'accesso ai finanziamenti europei, nazionali e regionali. Questo il presupposto con cui nasce il nuovo progetto "Ufficio unico Europa vicina" finanziato con fondi POR FSE 2014-2020, nell'ambito del Piano Operativo FSE 2017-2019, che prenderà il via nel mese di settembre, in cui sono coinvolti i comuni di Crecchio, Orsogna, Arielli, Tollo e Canosa Sannita con Ortona capofila. L'intento è quello di creare un nuovo modello di servizi tra più realtà comunali all'interno del territorio di riferimento che permetterà, attraverso le azioni formative rivolte sia al personale della pubblica amministrazione sia a giovani inoccupati che vogliono mettersi in gioco e approcciarsi ad un mondo globalizzato e in continua evoluzione, di entrare a far parte di una rete che incentiva lo sviluppo del rapporto tra enti pubblici e istituzioni europee.

Le azioni formative che si svilupperanno tramite questo

progetto e che si svolgeranno nei 6 comuni saranno finalizzate a costruire e rafforzare le competenze tecniche e professionali del personale interno agli enti. Il progetto, infatti, è volto a sviluppare la capacità istituzionale e l'efficienza delle pubbliche amministrazioni oltre che garantire una migliore regolamentazione e una buona governance tramite interventi di formazione, appunto, informazione e sviluppo di un modello integrato di collaborazione. Gli operatori, infatti, acquisiranno le competenze richieste dai nuovi standard di lavoro diventati ormai complessi, tramite corsi di formazione ad hoc per promuovere le conoscenze tecniche del settore e il loro autosviluppo, secondo la logica dell'Empowerment.

Tra le azioni messe in atto da questa idea progettuale l'organizzazione di workshop tenuti da illustri professionisti finalizzati al rafforzamento della collaborazione in rete interistituzionale. Sono previsti 3 convegni nel corso del mese di settembre.

· Il primo dal titolo "Finanziamenti europei per le imprese: ricerca e innovazione" si terrà giovedì 7 settembre nell'Enomuseo del comune di Tollo alle ore 19.00. Interverranno: il sindaco Angelo Radica, il vicedirettore del CNA Abruzzo Silvio Calice, per l'impresa sociale Arcotur Vania Perrucci e Giuseppe Di Biase per Next Lab s.r.l. e come senior PM finanza agevolata. A moderare l'incontro la giornalista Gioia Salvatore. Per info e registrazione fare riferimento al seguente numero della segreteria dell'evento + 39 3938114669.

Inoltre, tra le azioni previste dal progetto ci sarà una rilevante attività informativa. Sarà, infatti, realizzata e distribuita una news letter, tutte le informazioni relative agli incontri, alla formazione e alle attività svolte saranno condivise su pagine social dedicate e sul sito istituzionale dei 6 comuni coinvolti sarà presente una sezione apposita su cui si potranno reperire tutte le finalità perseguite e gli

obiettivi raggiunti.

---

# TRACIMAZIONE DI LIQUAMI dallo scolmatore rivierasco

scritto da Redazione Abruzzo Popolare | 7 Settembre 2023

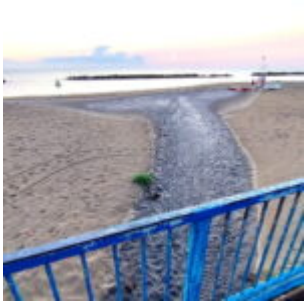

*Questione ambientale a Montesilvano*

**Montesilvano, 31 agosto 2023***.* Ci arriva segnalazione e documentazione fotografica, che questa mattina 31 Agosto, sulla riviera di Montesilvano, all'altezza di via Finlandia, Zona Alberghi-PP1 di Montesilvano, circa alle ore 6:30 era in fuoriuscita dal collettore fognario rivierasco che corre sotto il lungomare Aldo Moro, una tracimazione fognaria, con liquami neri, oleosi e nauseabondi, che si riversavano dal canale scolmatore del collettore fognario direttamente in mare, nell'area della spiaggia libera.

La fuoruscita di liquami maleodoranti, probabilmente effetto delle raffiche di vento e pioggia portati dal maltempo dei giorni precedenti, va ad interessare, oltre ad affollate spiagge nei pressi della zona alberghiera e del PP1, anche la rinomata ***spiaggia senza barriere*** per diversamente abili, pochi metri più a Sud della fuoriuscita a mare dei liquami. Da una parte si chiede al Sindaco di Montesilvano, con diffida ad operare per la difesa della salute pubblica, di provvedere con urgenza alle idonee misure di salvaguardia e informazione

della popolazione del rischio igienico sanitario connesso alla balneazione, con idonei cartelli informativi e precauzionali, e, se del caso, con il divieto di balneazione per il tratto interessato. Dall'altro si invia direttamente all'Arta Abruzzo, agenzia regionale per la tutela ambientale, richiesta di predisporre gli opportuni prelievi ed analisi di campioni marini nel tratto interessato, per riscontrare i livelli di inquinamento dell'acqua e la balneabilità di quel tratto di spiaggia.

È il caso di ricordare che la questione idraulica a Montesilvano è ancora un grave problema strutturale irrisolto. Sia quella dello smaltimento e depurazione delle acque nere, che periodicamente riversano in mare il troppo pieno dei tre scolmatori sulla riviera, di Fosso Mazzocco, via Petrarca e via Finlandia, con grave ipoteca del nome e dell'attrazione turistica della città, sia è ancora insufficiente lo smaltimento delle acque bianche in tutta la zona a mare, con allagamenti e ristagni d'acqua ad ogni piovasco autunnale. Ricordiamo tutti le contestazioni di via Liguria, della zona di Villa Verrocchio e degli abitati a ridosso della pineta. Problema oltremodo aggravato dai rialzi della strada lungomare all'altezza del Jova Beach, e quelli proposti fino all'ex colonia Stella Maris.

La questione ambientale, di tutela della qualità delle acque dell'aria e del suolo, ma anche i programmi di forestazione urbana, creazione di corridoi ecologici, connessione della pineta litoranea, dei boschetti collinari e lungofiume e dell'auspicata creazione del cosiddetto parco metropolitano Nord, Foce del Saline Piomba, in coordinamento con Città Sant'Angelo e Silvi, è una questione strategica, insieme al tema della mobilità sostenibile e del trasporto pubblico sulla Strada Parco, alla questione urbanistica, e dell'integrazione metropolitana di Nuova Pescara, di cui l'attuale Amministrazione di Centro Destra poco si occupa, mentre è da queste scelte ed impegni che dipende il futuro urbano ed

economico e di qualità della nostra città.

Non certo solo dagli spettacoli della stagione estiva ad uso locale, a cui gli Amministratori tengono tanto a partecipare e riportare il finto successo fotografico. Come Partito Democratico di Montesilvano e come Gruppo Consigliare ci auspichiamo che si apra immediatamente un vero tavolo politico sulle questioni ambientali della Città di Montesilvano che da troppo tempo attendono risposte, o abbozzate con soluzioni buttate troppe volte a macchia di leopardo senza una corretta costruzione di idea di città.

Come Partito Democratico, ci aspettiamo finalmente, che l'Amministrazione del Sindaco De Martinis di Centro Destra ascolti i numerosi professionisti del settore presenti sul territorio e non vada solo alla ricerca dei cosiddetti "Yes Man", ma che lasci anche lo spazio alle verità oggettive degli stakeholders del nostro territorio cittadino e frontaliero. Il Partito Democratico e il Gruppo Consigliare hanno le idee chiare su questa città e delle sue necessità, cosa diversa dall'Amministrazione capitanata dal Sindaco Ottavio De Martinis, la quale anche quest'anno ha lasciato il posto a finte operazioni di risanamento sui servizi primari della nostra città, per rincorrere solo il tabellone dei concerti estivi e le foto sul palco insieme alla sua Giunta e Consiglieri Comunali. Il Segretario Cittadino PD Scorrano Daniele Il Gruppo Consigliare PD di Montesilvano.

Il Segretario Cittadino PD Scorrano Daniele
Il Gruppo Consigliare PD di Montesilvano

---

# RITORNO A SEOUL chiude la fortunata rassegna cinematografica

scritto da Redazione Abruzzo Popolare | 7 Settembre 2023

*Ultimo appuntamento 29 agosto alle 21 con Profondo Blu*

**Giulianova, 29 agosto 2023.** *"Ritorno a Seoul"* è il film che chiude *"Profondo Blu",* la rassegna cinematografica all'aperto organizzata da Ente Porto e dal Comune di Giulianova. In programma domani sera, 29 agosto, sulla banchina di riva, *"Ritorno a Seoul"* racconta la storia di Freddie, 25 anni, coreana, adottata da una coppia francese. La ragazza arriva nel suo Paese d'origine per un ritardo di un volo aereo diretto in Giappone. Proprio in Corea, a Seoul, Freddie inizierà la ricerca dei genitori biologici.

*"Una perla cesellata nel minimalismo sentimentale, capace di commuovere senza retorica e senza speranza".* Così è stata definita questa produzione internazionale ( Francia, Belgio, Germania, Cambogia, Corea del Sud, Romania e Qatar) diretta da Davy Chou, che ha rappresentato la Cambogia nella categoria *"Miglior film in lingua straniera"* agli Oscar 2023. Inizio alle 21.

# BORGO SALOTTO: Vino &Vibrazioni

scritto da Redazione Abruzzo Popolare | 7 Settembre 2023

*Melodie di Inclusione tra Calici e Racconti. Prima edizione di Musica dal vino*

**Montesilvano, 28 Agosto 2023.** L'autentico fascino del vino e il calore delle storie di un borgo unico si fondono per creare un evento senza precedenti. La Pro Loco Monti Silvani, è orgogliosa di presentare "Borgo Salotto: Vino & Vibrazioni".

Il cuore pulsante della manifestazione sarà la prima edizione di "Musica dal vino", evento ideato e curato da Antidotes, distribuzione indipendente di vini naturali nata nel 2018 a Guardiagrele (CH). In uno scenario dove il passato e il presente si intrecciano armoniosamente, l'iniziativa è in grado di offrire un viaggio multisensoriale dove il vino e la musica diventano protagonisti, raccontando storie di terra, tradizioni e passione.

Sabato 2 e domenica 3 settembre, Montesilvano Colle aprirà le sue porte a tutti coloro che desiderano scoprire le sfumature di vini autentici e genuini, prodotti con passione e dedizione, minimizzando l'utilizzo di sostanze chimiche. Questo borgo, che ha aderito all'associazione dei Borghi Autentici, si trasformerà in un salotto all'aperto dove chi vorrà, potrà immergersi in storie antiche, sapori indimenticabili e momenti di integrazione sociale.

Il patrocinio del Comune di Montesilvano e la collaborazione

di partner come il Ristorante Br1 e l’Enoteca Liberty di Lanciano arricchiscono ulteriormente l’esperienza. Durante l’evento, vi sarà la possibilità di degustare vini genuini provenienti non solo dall’Abruzzo, ma da tutta Italia, grazie ad una selezione speciale curata da Antidotes. Oltre alla possibilità di acquistare i vini, sono previste degustazioni guidate con abbinamenti proposti dai ristoratori locali.

Le serate saranno animate dalla musica e dalle esibizioni di Sonido Gitano, con Fabrizio Stella voce e chitarra, Stella Astolfi danzatrice, e di Andrea Castelfranato, chitarrista abruzzese, noto da anni per il suo virtuoso talento.

Programma:

Sabato 2 settembre – Largo Belvedere

18.00 Apertura banchi di degustazione

19.00 Degustazione con sommelier Vini della Agricola Vaddinelli, di San Giacomo di Atri (TE), abbinamenti a cura dei ristoratori locali (su prenotazione)

20.00 Degustazione con sommelier Vini della Cantina Maurizi di Controguerra (TE),abbinamenti a cura dei ristoratori locali (su prenotazione)

21.30 “Sonido Gitano” con Fabrizio Stella e Stella Astolfi

Domenica 3 settembre – Largo Belvedere

18.00 Apertura banchi di degustazione

19.00 Degustazione con sommelier Vini della Cantina Bice Coletti di Ofena (AQ), abbinamenti a cura dei ristoratori locali (su prenotazione)

20.00 Presentazione del libro “Erbe spontanee mangerecce e fitoalimurgiche. Viaggio alla riscoperta dei piatti della ricca cucina in uso presso le popolazioni contadine” di Maria

Rosaria e Nino Tieri, modera Micaela Ortolano della Libreria moderna di Fabulinus e Minerva, Ortona, seguita da una dimostrazione di cucina.

22.00 Andrea Castelfranato Live

Non mancheranno altre attività come la “Human Library – Biblioteca Umana” a partire dalle ore 18.00, evento promosso dalla Proloco e organizzato dall’Associazione Formula e l’Azienda Speciale per i servizi sociali del Comune di Montesilvano, l’esibizione del Coro Polifonico di Pescara diretto dal Maestro Nicola Russo alle ore 21.00 e la mostra della pittrice pescarese Gelsomina Rasetta.

L’ingresso alle iniziative culturali è libero.

Sono previsti ticket da € 25 per assaggi liberi + degustazioni guidate su prenotazione (ridotto a € 15 per produttori, sommelier e operatori della ristorazione) oppure da € 10 solo per i banchi d’assaggio (valido per 5 assaggi).

---

# MUSICAL IN CONCERTO. Con I Sinfonici e Sara De Flaviis

scritto da Redazione Abruzzo Popolare | 7 Settembre 2023

*Stasera, alle 21:30  in piazza del Mare*

**Giulianova, 28 agosto 2023.**L’allegria dei musical fa da

colonna sonora agli ultimi giorni di agosto.

Questa sera alle 21:30, in piazza del Mare,  sono infatti in scena *I Sinfonici,* orchestra diretta dal maestro Sergio Piccone Stella, ed il soprano Sara De Flaviis, con un repertorio di arie celebri dei musical che hanno fatto la storia del cinema.

Da “Hello dolly” a “My fair lady”, da “Aggiungi un posto a tavola” a “Rugantino”, da “West Side Story” al “Mago di Oz”, quello di stasera sarà un entusiasmante viaggio in un genere che da sempre cattura milioni di spettatori.

Il concerto è patrocinato dalla Regione Abruzzo, dal Comune di Giulianova e dal Bim.

Presenta Federico Perrotta. Ingresso libero.

---

# GRAZIE A ROSETO STREET ART

scritto da Redazione Abruzzo Popolare | 7 Settembre 2023

*Otto artisti riqualificano il muro di Via Mazzola*

**Roseto degli Abruzzi, 24 agosto 2023.** Un evento che coniuga la sensibilità nei confronti dell’ambiente con l’arte e che permette, allo stesso tempo, la riqualificazione urbana di una delle aree simbolo della zona Sud Roseto degli Abruzzi: quella di via Mazzola e dello storico Campo Sportivo *Patrizi*.

A condensare il tutto è la prima edizione di **Roseto Street Art**, presentata questa mattina durante la conferenza stampa che si è svolta in Sala Consiliare alla presenza del Sindaco Mario Nugnes, dell'Assessore Annalisa D'Elpidio, della Consigliera Comunale Lorena Mastrilli, dell'ideatrice del progetto Angelica Maria Spinosi, dello sponsor Douglas Di Marco e in rappresentanza del Consiglio di Quartiere Simone Monti.

La manifestazione, promossa dall'associazione *Parkattivo*, con il supporto dell'Amministrazione Comunale e del Movimento Italia Gentile e con la sponsorizzazione della Dimarcolor, vedrà otto artisti di livello nazionale al lavoro a partire da domenica prossima 27 agosto. Tutti i giorni, dalle 10 alle 20, saranno all'opera per riqualificare con i loro disegni il muro che costeggia via Mazzola. Vere e proprie opere d'arte la cui nascita e realizzazione potrà essere ammirata in diretta da tutti coloro che vorranno passare ad ammirare i lavori. Il progetto culminerà nella giornata di sabato 2 settembre quando, a partire dalle ore 15, si svolgerà la cerimonia di presentazione delle opere che coinciderà con l'apertura dell'evento *La Corea in Festa*, organizzato per celebrare la prima edizione di Roseto Street Art e per rafforzare il legame con il quartiere. Tanti gli appuntamenti in programma: punti ristoro, laboratori didattici, animazione per piccini, mostra di auto e foto d'epoca, esibizioni di danza e il concerto finale con musica dal vivo.

Inoltre, a partire dalla 15 di sabato 2 settembre, tutti i bambini presenti potranno creare dei murales in via Patrizi sotto la supervisione di un artista.

Come detto, è di altissimo livello il parterre degli artisti: Attilio Spagnuolo, Gianni Spagnuolo, Ivan Pilogallo in arte Gedo, Urbankofa, Pasquale Testa, Samuele Romano, Rapone ed Emanuele Fantacuzzi a.k.a. Wesk.

*"Procedere alla rigenerazione urbana anche attraverso la*

*street art è uno dei punti contenuti nel nostro programma di governo* – ha esordito il Sindaco Mario Nugnes – *Grazie a questa bellissima iniziativa l'arte si mette al servizio della comunità attraverso la sinergia tra pubblico e privato. È bello vedere imprenditori come Douglas Di Marco che si espongono in prima persona per il bene del territorio ed è bello vedere la partecipazione attiva all'evento anche del Consiglio di Quartiere di Roseto Sud. Grazie a "Roseto Street Art" doneremo alla città un modello di sana rigenerazione urbana che potrà essere imitato in altre zone del nostro territorio".*

L'Assessore D'Elpidio ha parlato *di "grande sogno che si realizza e che si abbina ad una grande festa di quartiere. Si tratta di un progetto che dovrebbe essere replicato in tutte le zone di Roseto* – ha aggiunto D'Elpidio – *Già durante la campagna elettorale abbiamo promosso l'idea di concretizzare questa idea e il 2 settembre vedremo il frutto del grande lavoro degli organizzatori e degli artisti".*

*"Progetti del genere sono quelli che abbiamo sempre sognato* – ha detto la Consigliera Mastrilli in rappresentanza anche di **Parkattivo** – *Abbiamo puntato su un messaggio di amore verso il territorio capace di rendere protagonista anche la cittadinanza e, per questo, ringrazio il Consiglio di Quartiere che ha subito accolto con entusiasmo la proposta. La nostra intenzione è cercare di muoverci anche in altre zone della città, stimolare l'iniziativa e replicare l'idea. Ringrazio Dimarcolor e Douglas Di Marco per l'entusiasmo e il supporto, è incoraggiante vedere imprenditori sposano con convinzione queste iniziative. Post evento sarà realizzato un catalogo perché si tratta di un progetto che continua nel tempo".*

L'ideatrice del progetto, Angelica Maria Spinosi, ha sottolineato la presenza *"di artisti di livello nazionale che metteranno a servizio la loro arte per la città di Roseto e che ringrazio per la disponibilità. Da tempo volevamo*

*riqualificare una zona nel quartiere Sud* – ha detto – *e dopo varie vicissitudini abbiamo individuato il muro di via Mazzola. Ringrazio Douglas Di Marco e l'Amministrazione Comunale per aver creduto a questo progetto e mi piace sottolineare come ampio spazio sarà dedicato ai più piccoli che potranno cimentarsi nei lavori artistici assieme agli esperti".*

*"Ringrazio l'Amministrazione e gli organizzatori per averci dato la possibilità di contribuire alla riqualificazione di una zona che ci ospita da oltre 25 come attività commerciale* – ha affermato Douglas Di Marco – *Essendo rosetani anche noi abbiamo l'orgoglio di mostrare la nostra città sempre più bella ed efficiente. Quella del Patrizi è una zona dove da piccoli molti di noi cercavano di realizzare il sogno di diventare calciatori ed è proprio l'entusiasmo dei giovani che ci spinge a raggiungere gli obiettivi che possono sembrare inarrivabili".*

*"Uno dei nostri obiettivi è quello di stimolare la partecipazione attiva da parte degli abitanti per avere una maggiore consapevolezza del quartiere* – ha concluso Simone Monti che si è fatto portavoce del presidente del Consiglio di Quartiere Vincenzo Lo Stracco – *La zona Sud di Roseto è stata vista in passato come un'area periferica ma ora il vento sta cambiando. Tutto il Consiglio ha aderito con entusiasmo a questa magnifica iniziativa e invitiamo tutti a partecipare e a sostenerla".*

---

# L'ADEGUAMENTO SISMICO della

# scuola in Via Mazzini

scritto da Redazione Abruzzo Popolare | 7 Settembre 2023

*Gravi ritardi nella conclusione dei lavori*

**Ortona, 23 agosto 2023**. Studenti, docenti e famiglie aspettano da un anno e mezzo la riapertura della scuola. I Consiglieri comunali di opposizione Ilario Cocciola, Angelo Di Nardo, Franco Vanni, Gianluca Coletti, Simonetta Schiazza, Lucia Simona Rabottini, Antonio Sorgetti ed Italia Cocco, con una interrogazione inviata al Sindaco di Ortona Leo Castiglione, hanno chiesto notizie sullo stato dei lavori di adeguamento sismico della scuola *D. Pugliesi* in via Mazzini ad Ortona, i cui lavori sarebbero dovuti terminare il 13 maggio 2022.

*"Nonostante le promesse elettorali dell'anno scorso, ci risulta che ad oggi* – dichiarano i consiglieri comunali di opposizione – *i lavori sono ancora in corso, con grave pregiudizio per le attività didattiche e con criticità e disagi per studenti e famiglie."*

*"Da un anno e mezzo ormai* – continuano i consiglieri comunali di opposizione – *i docenti, gli studenti e le famiglie stanno affrontando una situazione che non è più accettabile.*

*Purtroppo, l'amministrazione Canosa/Castiglione ha la priorità di autocelebrarsi sul nulla, mentre ogni giorno la Città di Ortona peggiora le proprie condizioni in merito all'offerta di servizi, al decoro urbano, alle attività ordinarie che dovrebbero essere assicurate alla comunità."*

*"È sempre più evidente* – concludono in Consiglieri comunali di

opposizione – *l'incapacità del duo Canosa/Castiglione di garantire un'amministrazione all'altezza del proprio compito.*

*La lotta per le poltrone e i giochi di potere per **tirare a campare**, unitamente ad una arrogante incompetenza, stanno condannando la Città di Ortona alla marginalità nel contesto provinciale e regionale. Ortona merita sicuramente di più!"*

---

# ANCORA MOMENTI DI TENSIONE alla Casa Lavoro

scritto da Redazione Abruzzo Popolare | 7 Settembre 2023

*Detenuto incendia materasso, intossicati due agenti di Polizia Penitenziaria. Federazione Sindacati Autonomi CNPP: situazione insostenibile, servono risposte concrete.*

**Vasto, 23 ago 2023.** Alla Casa Lavoro di Vasto continuano, incessantemente, a registrarsi disordini e situazioni che compromettono il regolare andamento generale dell'Istituto. Nella giornata di ieri, un detenuto ha appiccato fuoco ad un materasso, provocando un' intossicazione a due agenti di Polizia Penitenziaria.

Solo qualche giorno fa, invece, si verificarono due tentativi di suicidi; senza tralasciare le recenti vicissitudini hanno inevitabilmente esposto il personale a rischi. A darne notizia è Giuseppe MEROLA dirigente nazionale FSA CNPP che rivendica

la necessità, da parte dell’Amministrazione Penitenziaria, di intervenire concretamente sulla condizione emergenziale che attanaglia l’Istituto vastese, partendo dalle ataviche carenze organiche di poliziotti penitenziari, oltre all presenza interessante di detenuti affetti da disturbi psichiatrici e limitazioni logistiche/strutturali. Esprimo a nome mio personale e di tutta la FSA CNPP – conclude Giuseppe Di Carlo Segretario Generale – la profonda solidarietà e vicinanza ai colleghi coinvolti in questo amaro episodio, con l’auspicio che vengano realizzate delle risoluzioni nell’interesse collettivo.

---

# LAVORI PER LA COT al Distretto Sanitario di Roseto

scritto da Redazione Abruzzo Popolare | 7 Settembre 2023

*Il consultorio familiare si trasferirà momentaneamente a notaresco*

**Roseto degli Abruzzi, 23 agosto 2023.** Il Consultorio Familiare di Roseto degli Abruzzi sarà trasferito, temporaneamente, a Notaresco per consentire i lavori di messa a norma della struttura dove è attualmente ospitato al fine di poter attivare al suo interno una delle tre sedi provinciali delle COT (Centrale Operativa Territoriale).

La decisione dell’Asl di Teramo è stata ufficializzata con una

comunicazione inviata ieri sera alle 19 al Comune dal dottor Giandomenico Pinto, direttore dell'area distrettuale Adriatico, e che è stata acquisita al protocollo questa mattina alla riapertura degli uffici.

L'intervento di adeguamento, che porterà alla sospensione temporanea del servizio a Roseto degli Abruzzi, avrà inizio il primo settembre e, come si legge nella comunicazione della Asl, *"si protrarrà fino a gennaio-febbraio 2024 per poter procedere velocemente alla piena operatività. Considerata la necessità di garantire comunque questo importante servizio e l'impossibilità di poter reperire spazi adeguati all'interno del DSS di Roseto* – si legge ancora nella comunicazione dell'Azienda Sanitaria – *si rende necessario lo spostamento del servizio presso i locali che ospitano la guardia medica a Notaresco".*

*"Il trasferimento temporaneo del Consultorio Familiare precisiamo che è una scelta presa in completa autonomia dalla Asl di Teramo ed è successiva alla volontà espressa dalla nostra Amministrazione di non voler concedere* ***CasaRosa*** *come sede della Centrale Operativa Territoriale* – afferma il Sindaco Mario Nugnes – *e per questo l'Azienda Sanitaria ha deciso di utilizzare una parte del Consultorio per attivare il servizio Cot, avviando i lavori necessari che impongono, purtroppo, lo spostamento del Consultorio.*

*Noi confermiamo la scelta su* ***CasaRosa*** *che abbiamo voluto salvaguardare come struttura dedicata all'assistenza delle persone con disabilità grave e prive del sostegno famigliare, già pesantemente penalizzata da scelte sbagliate prese in passato. Ovviamente, sarà nostra premura lavorare per far ritornare però al più presto le attività del Consultorio sul territorio di Roseto degli Abruzzi trovando prontamente i locali adeguati.*

*Abbiamo bisogno, infatti, di garantire questo servizio alle donne e alle famiglie della nostra città (che è la seconda più*

*popolosa della provincia), e ci siamo già attivati, nonostante la comunicazione sia arrivata solo nella giornata di oggi, per reperire un'altra sede.*

*Per questo, abbiamo già chiesto con urgenza un incontro alla Asl per effettuare dei sopralluoghi nelle prossime settimane con lo scopo di individuare i locali idonei ad ospitare il Consultorio.*

*Una cosa è certa, non aspetteremo la realizzazione della Casa di Comunità per riportare il servizio a Roseto".*

---

# L'INTERRAMENTO DEL TRATTO FERROVIARIO che attraversa il territorio

scritto da Redazione Abruzzo Popolare | 7 Settembre 2023

*La firma del verbale d'intesa, importantissimo passo in avanti verso il percorso di velocizzazione della tratta ferroviaria che collega Pescara a Roma*

**San Giovanni Teatino, 22 agosto 2023**. L'importante lavoro svolto da Enrico Dolfi, esperto tecnico del presidente della Regione Abruzzo Marco Marsilio per quanto riguarda le infrastrutture ferroviarie, ha dato risultati concreti nel giro di breve tempo. *"Devo ringraziare Enrico Dolfi per essere*

*stato capace non solo di mettere attorno a un tavolo l'amministrazione comunale, RFI e Italferr, ma anche di aver condotto un confronto che ha portato risultati positivi per il progetto insieme a benefici per l'intera comunità di San Giovanni Teatino.*

*La firma del verbale rappresenta il primo passo verso l'avvio del dibattito pubblico e la successiva conferenza di servizi. Una volta terminato questo iter procedurale si arriverà alla gara d'appalto. Un ringraziamento particolare anche al dottor Manolo Cipolla, componente del consiglio di amministrazione di RFI che ha saputo durante questi incontri essere propositivo e andare incontro alle richieste nell'amministrazione di San Giovanni Teatino al fine di trovare una soluzione utile e condivisa*" ha dichiarato il presidente Marsilio.

"*Le nostre sigle sotto quel verbale sono la conferma che con la mediazione e il buon senso si superano anche le situazioni più difficili*" ha evidenziato Enrico Dolfi.

"*Si concretizza un progetto per il quale ho lottato, insieme a tutta l'amministrazione comunale di San Giovanni Teatino. Questo nuovo atto fortifica il nostro territorio e lo rende ancora più unito; da un'idea progettuale che prevedeva di tagliare in due la città siamo arrivati ad un rinforzare le 'cuciture' che la tengono insieme. Desidero ringraziare ancora il presidente Marsilio e tutti quelli della sua squadra di maggioranza che hanno accolto e portato avanti il nostro progetto ed il dottor Dolfi perché, in poco tempo, ha creduto nella fattibilità di una reale alternativa ad un raddoppio con innalzamento di muri che avrebbero deturpato la nostra città, facendosi per noi portavoce e mediatore*", ha invece detto il sindaco di San Giovanni Teatino, Giorgio Di Clemente.

Allegato il verbale d'intesa con la firma delle parti interessate.

RFI RETE FERROVIARIA ITALIANA
GRUPPO FERROVIE DELLO STATO ITALIANE
Direzione Investimenti Area Centro
Progetti Roma-Pescara e Orte-Falconara

| | |
|---|---|
| | ***VERBALE D'INTESA*** |
| Luogo e data di riunione: | videoconferenza del 02/08/2023 |

**NPP 0307 Velocizzazione Pescara P.N. – San Giovanni Teatino – Chieti – Interporto D'Abruzzo**

**Attraversamento territorio Comunale di San Giovanni Teatino**

| Partecipanti | |
|---|---|
| RFI Direzione Investimenti - Progetti Roma-Pescara e Orte-Falconara: | A. Borgia, S. Paglino, G. Scafetti, A. Simonelli |
| Italferr: | D. Lippolis, F. Arduini, M. Marini, P. Tascione |
| Comune di San Giovanni Teatino: | Sindaco G. Di Clemente, Prof. Vanzi, Uff. LL.PP. Resp. Arch. Di Tullio Assunta |
| Regione Abruzzo: | E. Dolfi |

**Premesse**

A seguito delle interlocuzioni avviate tra RFI, Regione Abruzzo e Comune di San Giovanni Teatino sono stati condotti incontri e sopralluoghi al fine di individuare una soluzione condivisa per l'attraversamento del territorio comunale e la localizzazione della fermata Aeroporto.
Rispetto all'attuale progetto RFI, che prevede il raddoppio della linea ferroviaria in stretto affiancamento al binario attuale, è stata avanzata dal Comune di San Giovanni Teatino la richiesta di un parziale interramento nel tratto di attraversamento del centro abitato in località Sambuceto (Comune di San Giovanni Teatino).

**Dati di input della nuova soluzione progettuale concordata**

Nel corso della riunione odierna, in esito agli incontri intercorsi, agli approfondimenti tecnici condotti e al sopralluogo del 27/07 u.s., sono stati consolidati e condivisi in seguenti dati di input.

1. Il tratto in galleria artificiale si svilupperà indicativamente tra via Sandro Pertini e Corso Italia, per una estesa di circa 540 m; l'estradosso della soletta della galleria potrebbe, in alcuni tratti, fuoriuscire dal piano di campagna di circa 1,5 mt intendendo per piano di campagna il sedime dei terreni adiacenti il l'asse ferroviario.

2. L'interramento della linea determina la necessità di realizzare due trincee tra muri che interferiscono con alcuni canali idraulici; sarà necessario quindi prevedere dei sifoni la cui gestione dovrà essere affidata all'ente gestore del canale interferito.

3. L'interramento rende necessario lo spostamento dell'impianto ferroviario "Posto di Movimento di San Giovanni Teatino" di circa 700 mt verso Chieti; ciò comporta la demolizione e ricostruzione del cavalcaferrovia di via Tevere.

4. La realizzazione delle trincee di approccio alla nuova galleria determinano necessariamente la demolizione dei sottopassi esistenti di via Chiacchiaretta e di via Trasimeno (già oggi non a norma); le quote del piano stradale e del piano del ferro di progetto non rendono infatti possibile realizzare un nuovo sottoattraversamento/scavalco carrabile senza interferire con gli edifici circostanti che andrebbero demoliti. Per via Trasimeno verrà valutata la possibilità di prevedere un sottopasso/sovrappasso pedonale per riconnettere i lati a monte e valle della nuova linea ferroviaria.

5. A seguito della chiusura dei due sottopassi di cui al punto precedente, verrà ripristinata la viabilità di ricucitura tra via Trasimeno e via Lago di Scanno in direzione Roma e, su richiesta del Comune, verrà verificata la possibilità di prolungare via Lago di Garda sia in direzione Pescara (da via Trasimeno fino alla SS5 Tiburtina Valeria, per circa 400 m), sia in direzione Roma (da Via Lago di Scanno a Via Aterno), ciò al fine di creare un asse stradale parallelo alla nuova ferroviaria opportunamente collegato alle viabilità adiacenti.

6. La nuova fermata Aeroporto rimane posizionata ove già previsto dall'attuale progetto RFI. Verrà riprogettata la viabilità in ingresso alla fermata attraverso una rivisitazione che tenga conto della proposta formulata dal Comune di San Giovanni Teatino con la demolizioni di alcuni fabbricati.

Nella fase di progettazione della nuova soluzione saranno previsti incontri con i rappresentanti del Comune (Prof. I. Vanzi) e della Regione (Dott. E. Dolfi) per valutare le ricadute sul territorio con particolare riferimento alle nuove demolizioni necessarie.

Le indicazioni di cui sopra costituiranno gli elementi a base del progetto della soluzione alternativa che sarà elaborata da Italferr.

Per RFI :

Per Italferr :

Per Comune S.Giovanni Teatino :

Per Regione Abruzzo :

---

# SI TORNA A GIOCARE nel parco Franchi

scritto da Redazione Abruzzo Popolare | 7 Settembre 2023

*Inaugurata oggi la riqualificata  area est. L'assessore Paolo Giorgini: "Presto nuovi giochi anche nel parco Cerasari e all'Annunziata". Il Sindaco Jwan Costantini: " A Giulianova non solo grandi eventi e divertimento. In autunno, novità*

*nella parte ovest del parco, che accoglierà la scultura in memoria di don Ennio Lucantoni".*

**Giulianova, 19 agosto 2023.** È stata inaugurata alle 10 di questa mattina, la nuova area gioco del parco Franchi. L'intera parte est del giardino è stata riqualificata nel verde, nell'arredo e nelle attrezzature. Un grande galeone, colorato ed accessibile, è al centro del nuovo perimetro. La salute del prato è preservata da un efficiente sistema di irrigazione. Operativo anche il chiosco bar, che garantirà all'utenza i servizi igienici.

Ha tagliato il nastro l'assessore Paolo Giorgini, che ha seguito da vicino l'intervento di restyling. Erano presenti il Sindaco Jwan Costantini, il Vicesindaco Lidia Albani, gli assessori Giampiero Di Candido e Soccorsa Ciliberti, il consigliere e Presidente della Commissione Urbanistica Paolo Bonaduce, il capogruppo consiliare Paolo Vasanella, il parroco della Natività di Maria Vergine don Luca Torresi, che ha impartito la benedizione al galeone.

*"Si tratta di un ripensamento globale dell'area* – ha spiegato Giorgini – *Lo dimostrano il posizionamento di un tappeto antitrauma, la strategia adoperata nella sistemazione del verde e delle panchine, la centrale struttura di gioco. Il vascello è inclusivo non solo perché possono accedervi anche bambini con difficoltà motorie, ma perché supera concettualmente la tradizionale altalena modificata, il cui utilizzo, per quanto sicuro, offriva una soluzione di gioco in solitaria.*

*Sul galeone tutti i bambini possono salire e divertirsi insieme. Presto arriveranno attrezzature nuove nel parco Cerasari e in quello dell' Annunziata, ulteriori passaggi di un percorso che va nella direzione della sensibilità per il verde urbano, valorizzato anche nella sua funzione aggregativa e socializzante."*

*“Non solo eventi, divertimento e cultura* – aggiunge il Sindaco Costantini – *L’azione amministrativa sta di nuovo dimostrando di saper produrre grandi risultati anche sul fronte del miglioramento degli spazi urbani. Oggi questo parco, grazie ad un impegno di squadra che ha coinvolto maggioranza e ufficio tecnico,  torna ad essere un vero gioiello. Colmata, tra le altre cose, la lacuna dei servizi igienici, che saranno a disposizione grazie al chiosco, finalmente aperto.*

*Prossimamente miglioreremo anche la porzione ovest che, entro la fine di quest’anno, accoglierà una scultura monumentale in ricordo di don Ennio Lucantoni, tributo alla sua memoria, dono alla comunità del Lido e di Giulianova tutta”.*

---

# GO GIANNI GO!

scritto da Redazione Abruzzo Popolare | 7 Settembre 2023

*Domani, sulla banchina di riva, l’attesa tappa giuliese del tour estivo 2023 di Gianni Morandi*

**Giulianova, 17 agosto 2023**. L’assessore Marco Di Carlo*: “Una bellissima vetrina per la città, un grande appuntamento musicale ed una festa per celebrare i 60 anni dall’ultima esibizione dell’**eterno ragazzo** a Giulianova”.*

Sarà, quella di domani, la sera della grande musica leggera italiana. Dalle 21, Gianni Morandi si esibirà sulla banchina di riva del porto nell’unica tappa, oltre a quella di

Senigallia del 6 luglio,  del suo tour estivo nel Centro Italia.

***Go Gianni Go!*** promette di essere uno show trascinante, capace come pochi di coinvolgere il pubblico di un'amplissima fascia d'età. I classici del suo repertorio si alterneranno in scioltezza ai pezzi di quest'anno, a conferma del fatto che la musica di Morandi, oltre ad essere espressione artistica, è anche un autentico fenomeno di costume.

*"Siamo onorati di avere a Giulianova Gianni Morandi* – commenta l'assessore Marco Di Carlo – *La sua presenza, oltre a dare grande visibilità alla città,  eleva la varietà e soprattutto la qualità dell'intrattenimento musicale. Gianni Morandi, eterno ragazzo in scena, è icona della cultura melodica del nostro Paese. Il suo concerto segnerà momenti indimenticabili e sarà occasione per  festeggiare, con lui, il sessantesimo anniversario della sua ultima esibizione in città. Dall'agosto 1963 è trascorsa una vita. Ricorderemo quei giorni senza cedere alla nostalgia, rinnovando semplicemente l'immenso piacere di poter riascoltare dal vivo un grande artista, nella meravigliosa cornice del porto".*

---

# OCCUPAZIONE ABUSIVA di spiaggia libera

scritto da Redazione Abruzzo Popolare | 7 Settembre 2023

*Sequestri della Capitaneria di porto*

**Ortona, 17 agosto 2023.** La Capitaneria di porto di Ortona ha posto sotto sequestro attrezzature balneari posizionate abusivamente, su spiaggia libera, per circa 1000 m2 di superficie, presso diverse aree della giurisdizione.

Purtroppo, è usanza diffusa quella di accaparrarsi un posto in prima fila sulle spiagge libere lasciando posizionati, anche a ridosso del bagnasciuga, ombrellone e lettini. Così facendo viene di fatto snaturato il concetto stesso di libera fruizione: l'ordinanza balneare della Regione Abruzzo, infatti, anche a garanzia di chi non ha la possibilità di effettuare lunghi soggiorni nelle località turistiche, ma vuole comunque godersi una singola giornata di mare, ha vietato a chiunque di lasciar occupate le spiagge non in concessione con attrezzature balneari durante la notte, dando così a tutti la possibilità di ritagliarsi, al mattino successivo,  uno spazio per il proprio relax.

L'intervento dei militari della Guardia Costiera, disposto anche a seguito di diverse segnalazioni di cittadini, è stato mirato su alcune aree dove il fenomeno aveva effettivamente assunto dimensioni notevoli. Nelle sole serate a cavallo del Ferragosto sono stati così rimossi, e posti sotto sequestro, circa un centinaio di pezzi tra ombrelloni e lettini su diverse spiagge di Francavilla al Mare e Fossacesia, restituendo alla libera fruizione oltre 1000 m2 di litorale. Ovviamente l'attrezzatura non sarà, per il momento, confiscata, ed è a disposizione dei legittimi proprietari che volessero recuperarla previo pagamento della sanzione prevista.

L'attività di contrasto all'utilizzo scorretto delle spiagge libere va ad aggiungersi ai numerosi interventi già effettuati, nell'ambito dell'operazione "Mare Sicuro 2023" e sin dall'inizio della stagione estiva, dai militari della Capitaneria di porto Ortona nei confronti di alcuni

concessionari di stabilimenti balneari che, in eccedenza rispetto allo spazio concesso con regolare provvedimento del Comune competente, avevano deliberatamente occupato anche limitrofe porzioni di spiaggia libera per aumentare illegittimamente la ricettività delle proprie strutture.

---

# CACCIA ALL'AFFARE. Mercatino del Vintage

scritto da Redazione Abruzzo Popolare | 7 Settembre 2023

*Villa Comunale 19 e 20 agosto 2023, orario sabato 10/23 domenica 10/20*

**Sulmona, 17 agosto 2023.** Boom di presenze a Caccia all'affare, il mercatino del Vintage nella sua terza edizione a Sulmona. Il mercatino del vintage e non solo: abbigliamento d'epoca, accessori, arredo, quadri, elettronica da collezione, ceramica, numismatica, modernariato industriale e vinili!

Il luogo ideale per immergersi nell'atmosfera di un vero mercatino vintage, scovare rarità e fare ottimi affari. Ospitato nella romantica Villa Comunale di Sulmona, il mercatino aprirà le sue porte il 19 e 20 agosto con il Patrocinio del Comune di Sulmona.

Caccia all'Affare è un marchio ormai conosciuto in Abruzzo perché nasce a Pescara dove si svolge nel periodo invernale

tutti i mesi alla fiera di via Tirino e adesso, per la versione estiva, arriva a Sulmona con le tante proposte in vendita.

Si parlerà di vintage, un settore di grande tendenza in questo momento che ha anche l'obiettivo di sostenere il riuso degli oggetti oltre alla valorizzazione delle tradizioni che le opere del passato si portano dietro. Quadri, piccolo mobilio, accessori e abbigliamento degli anni '50 ' 60 '70, libri rari e introvabili, bijoux d'epoca e collezionismo americano del '900, borse e monili della nonna, c'è veramente di tutto a Curiosando, per grandi e piccini, esperti collezionisti o avventori alle prime armi. Il divertimento di girovagare, di ricercare tra i mercatini una chicca retrò rimane sempre un'occasione di divertimento, di scoperta e conoscenza, un'offerta turistica diversa e accattivante per tanti, a tutte le età.

Ultima edizione dell'anno da non perdere con una presenza importante di espositori specializzati provenienti da tutta Italia.

---

# FESTEGGIAMENTI IN ONORE DI SANTA MARIA ASSUNTA. Grande partecipazione

scritto da Redazione Abruzzo Popolare | 7 Settembre 2023

*Lungomare strapieno per i tradizionali fuochi di Ferragosto.*

**Roseto degli Abruzzi, 16 agosto 2023.** Tutti con il naso all'insù per ammirare lo spettacolo dei fuochi pirotecnici che illuminano il cielo e si riflettono nel mare. Si sono conclusi così, come da tradizione, i festeggiamenti in onore di Santa Maria Assunta che ieri, giornata di Ferragosto, hanno fatto registrare il pienone a Roseto degli Abruzzi.

Tutto è filato liscio anche dal punto di vista organizzativo e per quel che riguarda la sicurezza con migliaia di persone che hanno potuto trascorrere la festa in totale tranquillità, assistendo senza alcun problema alle tante iniziative civili e religiose organizzate per l'occasione.

Una giornata entusiasmante fin dalla mattina, con le spiagge piene di turisti e con le vie della città brulicanti di persone. Nel pomeriggio si è svolto il programma organizzato dall'Amministrazione Comunale di concerto con la Parrocchia di Santa Maria Assunta che ha vissuto una serie di eventi emozionanti e coinvolgenti anche dal punto di vista spirituale. Eventi ai quali hanno preso parte il Sindaco Mario Nugnes, il Vicesindaco Angelo Marcone, la Presidente del Consiglio Comunale Gabriella Recchiuti, gli Assessori e i Consiglieri Comunali. Assieme a loro l'Onorevole Giulio Sottanelli, i parroci delle Parrocchie della città e diverse autorità Civili e Militari.

Innanzitutto, si è tenuta la solenne processione delle ore 17, partita dalla Chiesa Santa Maria Assunta e arrivata al Lido La Lucciola, percorrendo le vie cittadine con l'accompagnamento dalla banda Città di Forcella. Alle ore 18.30 si è svolto uno

dei riti più suggestivi del programma religioso: la tradizionale processione in mare, durante la quale è stata deposta una corona di fiori in memoria dei caduti che hanno sacrificato la propria vita per la nostra comunità. In seguito, alle ore 19 in Piazza Ponno, è stata celebrata la Santa Messa.

Concluso il programma liturgico, alle ore 22, sempre presso Piazza Ponno, si è svolto il concerto speciale tenuto dai *Masters Band*, che hanno intrattenuto i tanti presenti con la loro musica coinvolgente e che hanno visto come ospite speciale, sul palco, il Sindaco Mario Nugnes che ha partecipato all'esibizione accompagnando con il basso uno dei brani eseguiti dalla band.

Gran finale, come da tradizione, dopo la mezzanotte con lo spettacolo pirotecnico che ha illuminato il cielo notturno di Roseto rendendo la serata ancora più magica. Un momento al quale hanno assistito migliaia di persone, assiepate sia sul lungomare che sulle spiagge nei pressi del pontile che hanno espresso il loro entusiasmo attraverso ripetuti applausi.

Tutto è filato liscio, come detto, anche dal punto di vista organizzativo, anche grazie al supporto delle tante associazioni che, come anche in questa occasione, non hanno fatto mancare il loro fondamentale contributo: Guide del Borsacchio, Associazione Nonni Vigili, Carabinieri in Pensione, Guardie Ambientali, Protezione Civile e Croce Rossa.

Molto apprezzato anche il servizio di bus navetta che ha permesso, a chi ha parcheggiato la macchina nella zona Sud e nella zona Nord, di raggiungere facilmente e velocemente il centro della città.

*"Roseto si è fatta trovare pronta con l'appuntamento che, per certi versi, rappresenta il momento più importante dell'estate, confermandosi attraente e attrattiva* – affermano il Sindaco Mario Nugnes e l'Assessore al Turismo Annalisa

D’Elpidio – *Tutti gli appuntamenti, sia quelli religiosi che quelli civili, hanno visto una grandissima partecipazione, con persone arrivate appositamente in città per assistere agli eventi e, soprattutto, ai fuochi pirotecnici di mezzanotte. Ovviamente i nostri ringraziamenti vanno a tutti coloro che hanno permesso la perfetta riuscita di tutte le manifestazioni, a partire dalla Parrocchia di Santa Maria Assunta, dai tanti volontari che hanno lavorato fino a tarda notte, dalla Lega Navale e dalla Cooperativa Rosetana Pescatori. Poi, ovviamente, ringraziamo le Forze dell’Ordine che hanno vigilato affinché tutto si svolgesse in piena sicurezza e ringraziamo tutti gli ospiti istituzionali che hanno deciso di trascorrere la giornata di Ferragosto condividendo con noi e con tutti i rosetani questa bellissima esperienza. In queste ore abbiamo ricevuto tantissimi complimenti anche da parte dei turisti che hanno apprezzato non solo le iniziative del Ferragosto ma anche il decoro e la pulizia della città riscontrato durante tutto il periodo della vacanza. Attestati di stima che certificano il buon lavoro portato avanti e che mettono in ombra le pochissime critiche che arrivano da chi non pensa a costruire per il bene della nostra città ma solo a polemizzare senza alcuna reale motivazione”.*

---

# IL GRAN FINALE. La Festa della Madonna del Portosalvo

scritto da Redazione Abruzzo Popolare | 7 Settembre 2023

*Migliaia di persone per Raf e i fuochi d'artificio*

**Giulianova, 14 agosto 2023.** Il concerto di Raf, tappa giuliese del tour ***La mia casa,*** l'estrazione dei biglietti della lotteria, lo spettacolo pirotecnico dal molo sud, hanno concluso ieri i Festeggiamenti in onore di Maria Santissima del Portosalvo, la cui statua è stata ricollocata nella sua nicchia, nella chiesetta della Natività di Maria.

L'edizione 2023, per presenze, consensi e gestione complessiva, lascia tutti contenti.

L' Amministrazione Comunale che ha patrocinato e sostenuto il programma, ringrazia il Comitato organizzatore, la Parrocchia della Natività di Maria Vergine, le Forze dell'Ordine, le associazioni, i tantissimi volontari che hanno operato e contribuito all'entusiasmante riuscita del ricco cartellone degli eventi.

---

# TUTTE LE PRESCRIZIONI i divieti e le indicazioni

scritto da Redazione Abruzzo Popolare | 7 Settembre 2023

*Trascorrere al meglio i festeggiamenti di Ferragosto*

**Roseto degli Abruzzi, 14 agosto 2023.** L'Amministrazione Comunale di Roseto degli Abruzzi rende note le prescrizioni, i divieti e le indicazioni per aiutare cittadini e turisti a trascorrere al meglio i festeggiamenti di Ferragosto contenute nell'Ordinanza N.85 pubblicata dal Comando di Polizia Locale.

Nell'atto "ritenuto che per consentire il regolare svolgimento della manifestazione in sicurezza, sia necessario chiudere al transito alcuni tratti su Lungomare Trento, Lungomare Celommi, via Roma, via Colombo, via Genzano e Lungomare Trieste, nonché vietare la sosta con rimozione su alcune piazzole presenti sul lungomare" si ordina:

1. L'istituzione del divieto di sosta con rimozione su Piazza Ponno lato est, dal giorno 14 Agosto 2023 dalle ore 00:00 alle ore 12:00 del giorno 16 Agosto 2023;

2. Divieto di transito, il giorno 15 Agosto 2023 dalle ore 17:00 alle ore 01:00 del giorno successivo, su:

– Lungomare Trento, tratto compreso tra via Emilia e Piazza Ponno;

– Lungomare Celommi, tratto compreso tra Piazza Ponno e via Lago Nemi;

– via Roma, tratto compreso tra Piazza Ponno e via Thaulero, escluso residenti;

– via Colombo, tratto compreso tra via Pineta e via Genzano, escluso residenti;

– via Genzano, tratto compreso tra via Colombo e Lungomare Celommi;

– Lungomare Trieste, tratto compreso tra viale Marche e via Costantino, solo dalle ore 23:30 alle ore 01:00.

3. Divieto di accesso, il giorno 15 Agosto 2023 dalle ore 17:00 alle ore 01:00 del giorno successivo, dall’intersezione di via Nazionale (SS16) su:

– via Conti;

– via Filippone Thaulero;

– viale Marche (dalle ore 23:00 alle 01:00);

– via Costantino (dalle ore 23:00 alle 01:00);

– Piazza Caduti Forze dell’Ordine (area pontile dalle ore 23:00 alle ore 01:00).

4. Divieto sosta con rimozione, il giorno 15 Agosto 2023 dalle ore 17:00 alle ore 01:00 del giorno successivo, su:

– Piazza Ponno lato ovest;

– tutte le piazzole di sosta presenti sul Lungomare Celommi, nel tratto compreso tra Piazza Ponno e via Lago Nemi.

5. L’interdizione al transito di tutti gli sbocchi delle vie laterali in uscita sul Lungomare Celommi, nel tratto tra Piazza Ponno e via Lago Nemi, nonché della pista ciclabile nel tratto compreso tra il lido Mediterraneo e il lido Ohana.

6. La disattivazione degli impianti semaforici di via Nazionale, negli orari di chiusura al transito del Lungomare fino a cessate esigenze.

Ovviamente, sono derogati dai divieti i mezzi di soccorso e mezzi delle Forze dell’Ordine.

SERVIZI E PROGRAMMA. A disposizione per tutti coloro che vogliono raggiungere il centro per prendere parte alle manifestazioni ci sarà un servizio speciale di bus navetta che sarà attivo dalle 17.00 del 15 agosto alle 02.00 del giorno successivo. La navetta, che transiterà lungo la Nazionale, prevede due punti di raccolta nei pressi di altrettanti parcheggi: zona Palazzetto dello Sport per la zona di Roseto Sud e il parcheggio di Largo Beniamino Gigli nella Zona Nord sulla Statale. La fermata in centro è prevista nei pressi stazione da dove si potranno raggiungere facilmente a piedi i luoghi delle varie manifestazioni religiose e civili.

Il programma della giornata prevede alle ore 17:00 la Solenne Processione per le vie cittadine, accompagnata dalla Banda Città di Forcella, con partenza dalla Chiesa di Santa Maria Assunta fino al lido **La Lucciola**. Alle ore 18:30 uno dei riti più suggestivi dell'Assunta, la Processione in Mare con la deposizione di una corona di fiori in memoria dei caduti. Alle ore 19:00 la Santa Messa in piazza Ponno andrà a chiudere il programma liturgico. Dalle ore 22:00 spazio alla musica, sempre in piazza Ponno, con il concerto della **Masters Band**, storica band teramana sulle scene da oltre trent'anni che proporrà uno spettacolo caratterizzato da cover di musica italiana e internazionale. Dopo la mezzanotte tradizionale spettacolo pirotecnico, nell'area del Pontile, che chiuderà il Ferragosto rosetano.

*"Siamo pronti per il tradizionale appuntamento con i festeggiamenti in onore di Santa Maria Assunta, Patrona della città di Roseto degli Abruzzi e dalla mezzanotte con lo spettacolo pirotecnico che ogni anno attrae migliaia di visitatori su tutto il territorio rosetano* – affermano il Sindaco Mario Nugnes e l'Assessore al Turismo Annalisa D'Elpidio – *per questo abbiamo predisposto tutta una serie di prescrizioni e servizi per permettere a tutti, anche a coloro che arriveranno da fuori città, di vivere a pieno e in tranquillità tutte le manifestazioni previste dal programma.*

*Sarà una grande festa che si concluderà con il momento magico dello spettacolo che illuminerà il cielo di Roseto a partire dalla mezzanotte".*

# 15 AGOSTO

## LE INDICAZIONI PER TRASCORRERE AL MEGLIO I FESTEGGIAMENTI DI FERRAGOSTO

# BUS NAVETTA

**dalle 17.00 del 15 agosto alle 02.00 del giorno successivo.**

**STAZIONE FS**

**PALAZZETO DELLO SPORT**

**LARGO BENIAMINO GIGLI**

Visit Roseto
*che scoperta!

Città di Roseto degli Abruzzi

# MAX GIUSTI al Village Outlet

scritto da Redazione Abruzzo Popolare | 7 Settembre 2023

*Ultimo appuntamento delle notti bianche, arriva lo showman romano*

**Città Sant'Angelo, 14 agosto 2023.** Giovedì 17 agosto 2023, alle ore 21:30, con ingresso libero, dopo la bellissima serata con il concerto di Bobby Solo dello scorso 10 agosto, arriva la sesta e ultima notte bianca del Città Sant'Angelo Village Outlet. L'appuntamento in programma è con Max Giusti, il famosissimo showman romano che intratterrà i presenti con uno spettacolo imperdibile. Giusti tornerà sul palco dell'Outlet (di cui è stato ospite anche la scorsa estate) non solo per divertire con comicità e cabaret: con lui ci sarà la sua band, che lo accompagnerà nei momenti musicali durante i quali sarà sempre lui ad esibirsi anche in veste di cantante.

Fare shopping è ancora più conveniente e divertente, grazie agli imperdibili appuntamenti delle Notti Bianche con artisti tra i più noti della scena nazionale, che intrattengono la clientela con allegria, musica e comicità. Al Città Sant'Angelo Village Outlet ce n'è davvero per tutti i gusti e per tutta la famiglia: il divertimento è garantito e lo shopping pure, con l'ultima serata delle Notti Bianche 2023, con  extra sconti a partire dal – 30% sui prezzi a saldo, dalle 16:00 alle 24:00, nei negozi aderenti.

# LA MOSTRA DI AUTO E MOTO D’EPOCA

scritto da Redazione Abruzzo Popolare | 7 Settembre 2023

*In migliaia affollano il lungomare*

**Roseto degli Abruzzi, 13 agosto 2023.** Auto storiche provenienti da tutta Italia, una vetrina d’eccezione rappresentata dal Lungomare Centrale e, soprattutto, tantissime persone accorse a Roseto per osservare da vicino quelli che sono veri e propri capolavori d’arte e d’ingegneria.

Grandissimo successo ieri sera per “Sulle Strade delle Rose”, mostra statica di auto e moto d’epoca organizzata dal CASPIM Club Auto Moto Storiche Picenum giunta alla sesta edizione, patrocinata dall’Amministrazione Comunale di Roseto e che rientra nel calendario ASI.

In migliaia, tra appassionati o semplici curiosi, hanno affollato il lungomare centrale a partire dalle 19.00 per ammirare ben 111 auto e 20 moto d’epoca realizzate tra gli anni Venti e gli anni Settanta. Un colpo d’occhio davvero spettacolare quello che si è presentato a coloro che si sono trovati a passare in zona durante la manifestazione, con capannelli di persone intorno ai mezzi per scattare foto e chiedere informazioni. In duecento, inoltre, hanno partecipato alla cena che si è svolta presso il ristorante Marisella.

Presenti all’evento, in rappresentanza dell’Amministrazione Comunale, il Sindaco Mario Nugnes, l’Assessore al Turismo

Annalisa D’Elpidio e il Consigliere Comunale Vincenzo Addazii che sono stati accolti dal presidente dell’Associazione Domenico Denti e dall’organizzatore Roberto Ruggieri.

“Ancora una volta siamo riusciti a dimostrare che manifestazioni “di settore”, che riguardano passioni specifiche, riescono a coinvolgere tantissime persone – hanno detto il Sindaco Mario Nugnes, l’Assessore Annalisa D’Elpidio e il Consigliere Vincenzo Addazii – diventando un volano per tutto il comparto turistico e per l’economia della nostra città. Vedere il lungomare centrale così vivo e affollato è motivo di orgoglio per la nostra Amministrazione. Uno dei nostri obiettivi, infatti, è cercare di rendere i suoi spazi sempre più vivibili, a misura di turista e di famiglia. Ringraziamo il CASPIM Club Auto Moto Storiche Picenum per aver organizzato la manifestazione e siamo pronti a dare il nostro sostegno anche per la prossima edizione”.

“Sono molto soddisfatto per il successo ottenuto dalla Mostra – ha aggiunto Roberto Ruggieri – Ringraziamo l’Amministrazione Comunale di Roseto degli Abruzzi che si è dimostrata fondamentale nel supporto per organizzare questa manifestazione di livello nazionale. Mi piace sottolineare, infatti, che le auto presenti ieri sul lungomare sono arrivate da tutta Italia con diversi mezzi d’epoca provenienti anche da fuori regione”.

---

# SPOLTORE ENSEMBLE, conto alla rovescia per la

# quarantunesima edizione

scritto da Redazione Abruzzo Popolare | 7 Settembre 2023

*Nelle prime due serate l'omaggio al premio Oscar Ennio Morricone con l'orchestra Roma Tre e il concerto di danza del Balletto di Roma*

**Spoltore, 11 agosto 2023.** Conto alla rovescia per la quarantunesima edizione di Spoltore Ensemble che si terrà da sabato 12 agosto a mercoledì 16. Il festival, promosso dal Comune di Spoltore e diretto dal Maestro Giuliano Mazzoccante, prevede quest'anno un ricchissimo calendario di eventi che spaziano dalla musica al cabaret fino alla danza. Tanti spettacoli che coinvolgeranno tutto il centro storico, creando una grande festa diffusa in tutta la città.

Ad aprire i grandi eventi, sabato 12 agosto, lo spettacolo *Novecento, ovvero la leggenda del pianista sull'oceano* di Roma Tre Orchestra, che sarà un chiaro omaggio al premio oscar Ennio Morricone, icona del panorama musicale italiano e mondiale e autore delle colonne sonore dei film più importanti della storia del cinema.

Tratto dal celebre romanzo di Alessandro Baricco e dal celebre film *La leggenda del pianista sull'oceano,* lo spettacolo racconterà la leggenda di T.D. Lemon *Novecento*, nato, vissuto e cresciuto su una nave. Le bellissime musiche del Maestro Ennio Morricone, colonne sonore del film, accompagneranno lo spettacolo, con le voci narranti di Fabio Vasco e Simone Ruggiero, l'accompagnamento al pianoforte di Emanuele Stracchi, la regia di Valeria Nardella e la direzione di Sieva

Borzak.  Ad anticipare lo spettacolo di Roma Tre Orchestra, la performance della sand artist Erica Abelardo, che porterà in scena una particolare tecnica di disegno eseguita dal vivo, in cui le illustrazioni verranno create con i granelli di sabbia esclusivamente con l'uso delle mani e simultaneamente proiettate su uno schermo.

In seconda serata, in piazza D'Albenzio, il concerto jazz del Duet Emilia Zamuner feat Daniele Sepe con la straordinaria partecipazione del bassista internazionale Massimo Moriconi, famoso per essersi esibito con Jerry Lee Lewis, Mireille Mathieu, Liza Minnelli e per aver inciso colonne sonore per film con compositori e direttori di fama mondiale come Ennio Morricone, Armando Trovajoli, Luis Bacalov e Nicola Piovani. Il live sarà anticipato da *Storia del Kabaret* di Stefano Vigilante, volto noto di trasmissioni televisive quali Zelig off, sabato italiano e Alle falde del kilimangiaro. Mentre nella prima parte della serata ci sarà la musica di Antonio Tinelli & Mèditerranèe Clarinet Ensemble in *Cinema, Opera e … Jazz!* (ore 20:00, Convento di San Panfilo) e lo spettacolo per bambini e famiglie *Family comedy show – Hotel Tordò* con Andrea Ginestra e Gianluca Castellano (ore 20:30, Belvedere Giulio Gaist).

Domenica 13, l'Arena del Festival, in largo San Giovanni alle ore 21.15, ospiterà il concerto di danza del Balletto di Roma *Astor – Un secolo di tango*, un bellissimo e affascinante viaggio tra le suggestioni e le sonorità del tango, coreografato da Valerio Longo, in omaggio ad Astor Piazzolla, autore e interprete musicale tra i più importanti di questa forma d'arte nata a fine '800 nei sobborghi di Buenos Aires. Astor, produzione del Balletto di Roma, con la direzione artistica di Francesca Magnini e la regia di Carlos Branca, è un concerto di danza in cui le musiche di Piazzolla, arrangiate da Luca Salvadori, eseguite dal vivo dal bandoneón di Mario Stefano Pietrodarchi, esecutore brillante di fama internazionale, e con le immagini di Carlo Cerri, emergono

come le vere protagoniste in una nuova armonia artistica danzata e interpretata dagli otto danzatori del Balletto.

La seconda serata sarà affidata a *Sound Archives*, progetto di Maurizio Rolli, impreziosito dalla presenza di Randy Bernsen, chitarrista dalla strabiliante tecnica ed uno dei sidemen americani più prestigiosi. Bernsen è stato chitarrista del Zawinul Syndicate di Joe Zawinul ed ha collaborato con i più grandi jazzisti del mondo, da Herbie Hancock, Wayne Shorter, Toots Thielemans, Michael Brecker a Jaco Pastorius. Nella prima parte della serata, il concerto dei solisti internazionali di Chieti Classica (ore 20.00 al Convento di San Panfilo), che si esibiranno in *Corde Vibranti*, e lo spettacolo di bolle di sapone per bambini alle 20.30, in piazza Di Marzio.

Gli altri appuntamenti del 12 e 13 agosto saranno: il vernissage della mostra personale di Albano Paolinelli *Mutazioni*, a cura dell'Accademia degli Insepolti (12 agosto ore 18:30 in piazza Di Marzio); *Attimi d'Abruzzo*, reportage fotografico sulle meraviglie del paesaggio abruzzese visto dall'alto, realizzato da Mauro Vitale e Vinicio Salerni (12 agosto ore 19 in piazza Di Marzio); *Una settimana in Abruzzo* di Ugo Ojetti, presentato da un dialogo tra Alessandra Renzetti e Peppe Millanta (13 agosto ore 19 in piazza Di Marzio).

---

# PISCINA COMUNALE: CONSIGLIO COMUNALE BOCCIA la proposta

# dell’opposizione

scritto da Redazione Abruzzo Popolare | 7 Settembre 2023

*La maggioranza smentisce il proprio programma elettorale certificando la presa in giro degli ortonesi.*

**Ortona, 11 agosto 2023.** Il Consiglio comunale di Ortona, nel corso dell’ultima seduta, con i voti contrari della maggioranza, ha bocciato la proposta dei consiglieri comunali di opposizione Ilario Cocciola, Angelo Di Nardo, Franco Vanni, Gianluca Coletti, Simonetta Schiazza, Lucia Simona Rabottini, Antonio Sorgetti ed Italia Cocco, di promuovere la realizzazione di una piscina comunale su un’area di proprietà del Comune, come ad esempio il sito del campo sportivo comunale in contrada Cucullo o a Caldari, o su altra area comunale.

*“Davvero incredibile* – dichiarano i consiglieri comunali di opposizione – *la chiusura del sindaco Leo Castiglione e della sua maggioranza nei confronti della nostra proposta di promuovere sul territorio ortonese la realizzazione di una piscina per favorire l’accesso delle persone con disabilità alle attività terapeutico-riabilitative in acqua, anche con la collaborazione istituzionale di enti del Terzo Settore e associazioni sportive che si occupano di attività in favore delle persone con disabilità.”*

*“Il sindaco Leo Castiglione e la sua maggioranza* – continuano i consiglieri comunali di opposizione – *hanno addirittura sconfessato il loro programma amministrativo, presentato solo un anno fa agli ortonesi, in cui era previsto proprio di*

*realizzare una piscina nell'area degli impianti sportivi di Caldari."*

*"Ormai* – concludono in Consiglieri comunali di opposizione – *siamo di fronte ad una amministrazione non vantaggiosa per la comunità ortonese che sta solo facendo perdere importanti opportunità alla città per recuperare il ruolo strategico che merita nel contesto provinciale e regionale. La lotta per le poltrone, l'evidente spaccatura nel gruppo Forza Leo per Ortona e l'incapacità del sindaco Castiglione di contenere i modi eccessivi e spesso sopra le righe del vicesindaco Cristiana Canosa, hanno decretato il fallimento di un'amministrazione comunale che, di fatto, non riesce a dare risposte concrete ai bisogni degli ortonesi."*

---

# UNA NUOVA OPERA D'ARTE sul lungomare

scritto da Redazione Abruzzo Popolare | 7 Settembre 2023

*Grazie alla donazione di Cordivari srl e di pasquale testa. Domenica l'inaugurazione nei pressi delle fontane*

**Roseto degli Abruzzi, 10 agosto 2023.** Un pattino stilizzato con un uomo che rema e un bambino che indica le onde, per esprimere la metafora del legame indissolubile tra l'essere umano, il mare e la libertà. È questo il messaggio rappresentato dall'opera d'arte che da domenica prossima, 13

agosto, andrà ad arricchire e abbellire il lungomare centrale di Roseto degli Abruzzi grazie alla donazione della Cordivari Srl e dell’artista Pasquale Testa.

L’installazione intitolata “Sempre il mare”, il cui nome si ispira ad una poesia di Charles Baudelaire, è stata ideata e creata dall’artista rosetano Pasquale Testa e la fase di costruzione e montaggio è stata portata avanti grazie alla sponsorizzazione della ditta Cordivari Srl e all’impegno delle sue maestranze che hanno raccolto la sfida con grande professionalità.

L’opera, che sarà posizionata nell’area delle fontane e che sormonta la scritta “Roseto degli Abruzzi”, è realizzata in materiale Corten e la struttura sarà realizzata con un basamento che la rende autoportante, al fine di consentirne una migliore installazione in sito e garantirne la stabilità. All’interno del basamento è previsto, inoltre, un sistema di retroilluminazione che metterà in risalto le scritte poste nella parte frontale oltre che nella parte superiore del basamento.

Si tratta di un’installazione perfettamente congruente con l’aspetto estetico dell’area che si trova nei pressi del mare e in continuità con la tipologia ed il materiale dei tabelloni artistici posizionati nelle rotonde Nord e Sud. La donazione consente di posizionare sulla zona centrale del lungomare di Roseto degli Abruzzi un’opera che indubbiamente andrà migliorare la qualità, la fruibilità e l’aspetto della zona senza costi a carico della collettività e che rappresenta un ulteriore tassello del restyling in corso nella zona. Si inserisce, infatti, nell’ambito della riqualificazione del lungomare centrale e via Roma che riveste assoluta importanza nelle linee programmatiche dell’Amministrazione comunale nell’ottica dello sviluppo armonico del territorio.

Lo svelamento dell’opera, alla presenza degli Amministratori Comunali, dei donatori e dell’artista, si svolgerà domenica 13

agosto, alle ore 19, nei pressi delle Fontane del Lungomare Centrale di Roseto degli Abruzzi.

“Ringraziamo la Cordivari S.r.l. e l’artista Pasquale Testa per aver donato alla collettività rosetana e ai tanti turisti che ogni anno raggiungono la nostra città un’opera che andrà ad arricchire un angolo già eccezionale del nostro lungomare – affermano il Sindaco Mario Nugnes e l’Assessore alla Rigenerazione Urbana e Patrimonio Gianni Mazzocchetti – Siamo certi che questa installazione riuscirà ad esaltare le caratteristiche del nostro splendido litorale e il legame indissolubile che unisce da secoli la nostra comunità al mare e alla scoperta”.

“Quando è nata l’idea di quest’opera, prima disegnata, poi realizzata in filo rame con piccole dimensioni, ho pensato al mare – aggiunge Pasquale Testa – É la stilizzazione di un momento pieno di nostalgia, che in molti hanno vissuto nell’infanzia, ma con uno sguardo rivolto al mare aperto della vita, rappresentato dal bambino che lo indica”.

---

# L’EUROTOUR 2023 DELL’ALEXIAN GROUP

scritto da Redazione Abruzzo Popolare | 7 Settembre 2023

*Arriva al porto turistico*

**Pescara, 9 agosto 2023**. È intensa l'attività artistica dell'Alexian Group nel tour europeo 2023. Grande successo di critica e di pubblico in tutta Europa. Recensioni entusiastiche e interviste sulle televisioni nazionali in particolare in Spagna, in Romania, in Slovenia e in Croazia.

Con l'Orchestra Europea per la Pace, fondata e di cui è direttore artistico Alexian Santino Spinelli, è stato protagonista in un concerto a Zagabria in occasione della Giornata Mondiale del Samudaripen (il genocidio dei rom e sinti durante la Seconda Guerra Mondiale).

Al concerto erano presenti le più alte cariche istituzionali e ambasciatori di diversi Paesi. Importante anche la collaborazione artistica dell'Alexian Group con l'Orchestra Sinfonica Gioacchino Rossini di Pesaro.

Trionfale poi la performance musicale con l'Orchestra Cervantina diretta da Paco Suarez all'Auditorium Reina Sofia di Madrid, dove l'artista abruzzese ha ricevuto il Premio alla Carriera per la Musica dall'Istituto di Cultura Gitana diretto da Diego Fernandez.

L'artista lancianese, di fama internazionale, gode in Europa di un grande seguito di pubblico. L'EUROTOUR 2023 dell'Alexian Group sta riscuotendo un successo dietro l'altro ovunque in Europa. Approderà in Abruzzo a Pescara il 12 agosto al Porto Turistico, nell'ambito del prestigioso festival CONCERTI SOTTO LE STELLE la cui direzione artistica è affidata al musicista Maurizio Di Fulvio. Il concerto pescarese sarà in versione etnica, con musiche coinvolgenti e trascinanti. Una tappa del tour di Alexian davvero imperdibile, nel suo amatissimo Abruzzo!